盛京時報
(日刊) (大同元年七月廿六日第三種郵便物認可) 康德十一年七月十六日 康德新聞社發行 陰曆甲申年五月二十六日 (日曜日) 第一萬二千二百八十七號 (一)
發行所 康德新聞社 新京特別市中央通四二號
康德新聞社奉天支社 奉天市大和區□□町九號
報費 每份七分 國內每月[illegible]八角

三塔牌 雪花膏

皇帝陛下躬親拜禮
建國忠靈廟亦嚴肅舉行祭典
元神祭典禮

【新京】際茲建國神廟創建第四周年元神祭典禮、畏蒙 皇帝陛下於十五日親祭之下嚴肅執行、是日清晨 宮內建國神廟神域、已由各奉祀官齋戒沐浴、時屆定刻、參加典禮之政府側張國務總理、臧參議府議長、武部總務長官、三宅協和會中央本部長、各部大臣以下各特任級官及同待遇者、簡任官四十餘名、委任官代表、民間高等[illegible]及其他特殊會社首腦等、日本側吉田關東軍代表以下大使館、關東局、滿洲國各代表等日滿軍官民首腦、靜肅參列、[illegible]神域、御參加諸員中、更有前對 皇帝陛下御進謁惟神之道之寬博上、未幾、[illegible]之橋本、汝正祭[illegible]以下各奉祀官著床、敬謹啓扉、供正副總裁跪讀供進祠之後、梅津關東軍司令官到達神域、午前九時、皇帝陛下身著陸軍軍裝、在熙宮內府大臣以下側近恭隨奉侍、參加典禮諸員起立奉迎之下、由橋本總裁導奉行[illegible]之嚴肅、御臨神域、御[illegible]、奉奠建國元神天照大神之前、朗讀御告文之後、躬親拜禮、祈願國運隆昌、此次典禮之完成、又於日前、梅津關東軍司令官拜禮、繼之、[illegible]、在簽字奏樂、諸員恭送 皇帝陛下還宮、次則梅津關東軍司令官以下各參加諸員代表我國側張總理、日本側吉田中將、代表拜禮之後、典禮完畢。又是日午前十時十五分、建國忠靈廟元神祭典禮亦在那軍事部大臣以外日滿代表參列之下、橋本總裁以下奉仕之下、嚴肅舉行。

張總理謹話

本日躬逢第四回元神祭佳節、誠不勝慶賀之至、深維我國建國以來、十有餘年、此間、歲月雖短、竟見現在世界所罕見之發展、此乃天照大神之神庥與皇帝陛下御高德有以致之、是以當此舉世陷於動亂渦流中、我四千萬國民猶得安居樂業之境地、實親邦日本絕大庇護之所賜也、大東亞戰爭、應臻苛烈、亞細亞十億民族、今已至舉全力為建設亞細亞人亞細亞而崛起之良機矣、今已至全滅過去百有餘年侵略東亞的美英之秋矣、機會良不可失、吾人仔細觀察美英現東亞以來之行動、則其方法、實太野蠻、所謂目的、所謂手段、皆用違反人道之方法、

古來歷史、覇者雖繁榮於一時、迄未有長久者、反之、立足道義者、雖時遭逢困難、但最後終必獲勝利、我國與歐美諸國迥異、基於元神神意而建國者也、神庥廣被、神祐永護、吾人在此次戰爭、無不勝之理由、吾人相信神之判決、美英敗北在即、此確信而弗疑者也、我國官民、當信天祐神助、常在吾人之頭上、對於戰局部份的動向、慎勿妄事一喜一憂、爲擊滅頑敵、須舉總力一意邁進於本來之任務、是所希翼不已者也。

徹底整備我國完璧防空體制
應活用北九州之戰訓
關東軍白川中佐視察歸來談

【新京】極度恐俱道義大東亞復興之敵美、特物量之優援、以「現在」爲總反攻之時、親邦日本本土以及我共榮圈各地、企圖浸寇蠢欲正征伺我防空陣之間隙、頻行焦燥之蠢動而此已在北九州上空曝出片鱗、具體視察敵機爆擊北九州實情返日歸京之關東軍白川中佐、謂「活用北九州之戰訓」關於應此次北九州空襲對處之滿洲防空體制、談述如左、

在華美空軍之動向、按六月十六日、七月七日兩回襲炸九州之情報亦明明可推知亦謀來犯滿洲當然滿洲之防空體制已比從來強化、然我等須更最高度活用此北九州之戰訓、整備完璧之防空體制且不待言防空在從重點於生產之確保維持、自防空強化與生產增強之觀點觀之關於如左諸事項必須謀萬全措置、

一、空襲下士氣之昂揚

空襲下因爆彈之破裂與高射砲之發音、動則使士氣萎縮身體易受拘束、尤其爆擊時間甚長相之際、更易生此種此通、然如此狀態下、若無人之家、落下燒夷彈消火亦不能正當而行、被害亦終難止於最小限度、爲謀昂揚士氣、當局並防空措置機關須最早且詳細使國民知曉敵機來襲之情況民心之往往爲不安與焦慮、除去敵防空關係機關當對此種集合、整以萬無遺漏之準備、同時警護從事員、警察官等對一般市民與以信賴感、亦爲緊要者、又鄰組亦當相互激勵、兩者相提攜發揮敢鬪精神、

二、防空原則

防空原則即分散、遮蔽、復舊之問題是耳、換言之、即局限損害、謀急速恢復、因此防空構之編業亦須謀分散例如、雖在屋外避壕、若爲壽、設下一燒夷彈、則皆爲倒、如此反不如一部在壕、一部在壕外須由此亦可見分散之原則如何重大、其次消防問題、如此次九州、消除燈光者殆無例均宜被害、由此又可見燈火管制爲絕對必要者、然又爆擊時、一部破壞乃必然者、然問題在於如何迅速復舊、又自謀生產維持確保之對策、爆擊九州後確保之要點、破壞之復舊對策、爆擊之際、一部破壞之工場乃數時間即行復舊、一般家庭亦迅速謀修補、結果致力於民心安定上、爲我等應記憶者、

三、救出與救護

北九州之情形亦然、由於埋沒而致死者、自從來之統計觀之、亦爲數不少、此點上觀之、亦自在研究之餘地、關於待避壕之間隔、位置之選定、掩蓋之構築等、必須深加考慮、蓋壕之掩蓋有無之結論、空襲下由於爆彈炸裂、所噴起之土砂與高射砲彈破片及其他石塊、鐵片等飛來、故此次埋沒者較多亦因此耳、且因空襲時間長測等救出作業時遲、故空襲下之士氣若不昂揚、與認識不充分則埋沒者不能發見、又雖得救護計畫、救出作業隊伴此救出、惠若爲困難、因能受救爲不意亦死、故救出作業班與救護班之組合必須緊密、救出所必要之機器、施設亦必須預先準備、

四、工場防空

我等雖在空襲下、生產之確保徹底、蓋受空襲之翌日、因襲迹空襲情形、不着手工作、易使生產能率低下、故此時爲恢復常心理精勵以上生產作業、當局者、尤其勞務關係者、必須常爲留意空襲下生產之維持因難場所[illegible]、

五、不做無用之防空態勢

觀從來訓練、演習等常時動則動員必要以上之人、招待混亂之傾向、故警護動員及其他防空實施、必須罹置最小限度人員、其他必須多一人從事生產、關於組立昭會此等亦須注意、其他工場內之重要物整理亦爲日常大事、北九州某工場、與擊報同時、與散重要機材、置於壕中、結果生產未受何等妨礙、此等亦有十分參考之處、受爆擊時水道、瓦斯電氣等地下埋設物意外受損傷、因此必須先準備使生產低下之此等迅速自給對策、

六、臨時防空之實施

前此實施關於臨時防空之件此乃對前此遂行者、與以法的之措置、故與從來無些異或之變化、一部已警本實、並不變更、一部已有實施者乃無用防空、故指導者對此認識必須加以反省與研究、

七、防空日之注意

防空日之實施、指導者亦必須真正熱心指導、例如妊產婦或老人不即應實際仍行訓練不考慮家族狀態、遂行盡一的訓練、反而失其效果、此仍指導者之熱心不足、願加反省、又防空日、意於會社、工場出勤遲則悖乎防空日之本旨、必須將平常之勤務、確實行外更昂揚自己之防空態勢完璧、今後之防空日必須注意、短時間徹底注水消火訓練、亦當重點於平面的教育訓練例、如不必集體組全員、勉強時間與身體、而所謂機會教育、避免畫一的實施訓練、當每二、三家利用朝夕時間、或利用有效機會、

於河南前線架線作業之日軍（關東軍報道部檢閱證）

瞬間擊毀敵機多架
駐渝美機瀕於潰滅

【東京】日本在華航空部隊、爲殲滅駐渝美空軍、繼續活躍幾無寧日、於十三日猶長、又復急襲桂林、擊墜擊破敵機八十九架、同時並炸烈地上航空施設八處、獲得一大戰果、乃以粵漢線西側之芷江、桂林、丹竹三基地連結之對日航空第一線、始終未以頻行死守之形勢、惟業時長沙、湘潭衡陽各飛行場收降攘攫而深入敵航空陣之日方航空部隊即行對此等敵方基地急速加以猛攻、如十一日攻擊桂林、有二十八架、十一日攻擊丹竹有六架、又十二日奇襲進攻芷江時、有五十一架、分別予以擊破起火、僅三日間、共擊毀敵機八十五架、敵至十二日、將西南地區基地擊之第一線機、集結於桂林、欲出以乾坤一擲之反擊、然早已偵知其情之日軍航空部隊於十三日早晨、出以先發制敵之攻擊、急襲桂林、對該地集結中之敵機八十九架、瞬時使之潰滅、同時將其施設八處炸燬起火、然後日方全機始安然歸還施設炸燬後、二處有彈藥並燃料堆積場、因受日軍炸彈之洗禮突加發如殺生一大爆發、火燄沖天直衝碧風霄月之空中、殊呈悽慘之情景、又發火之外處、飛機如爲敵機時、則擊毀八十九架之戰果、尤以溯大、七月一日以至現在、日軍航空部隊所收之戰果、計擊墜毀起火之敵機、實達二百八十架之多、因此美大之敵機逐失勝敵基地爭之擴滅、對駐渝美空軍之戰略企圖與以重大挫折云、

日軍空陸協力活躍
一舉擊滅在華美空軍基地

【東京電】中國大陸戰線之勝利戰果、更入七月、制空部隊愈發揮猛威、自三日至十一日之九日間、一擧屠殺敵機百六架以上、再加今之芷江奇襲推攻戰果五十一架、擊敵起火、則通算四月以降之戰果、實擊破五百五十七架以上之大量敵機、日軍只於華北地區、攻略當爲敵作戰强烈打擊、於是敵空軍第一線基地之洛陽使蔣氏飛行場壊滅、華中南地區、更收長沙衡陽飛行場於手中、並活用爲日軍前進基地、就中衡陽飛行場攻略、該地在華中南地區向爲敵各基地擊重要連路基地、今既報日軍奪取此基地要之樞心、敵乃喪失有機的連繫、原來衡陽以東之建甌、遂川、玉山、麗水、等各基地、被遮斷補給線、衡陽以上之基地零機、部隊、長沙爲前進基地、亦被置於以衡陽、等近接基地、擊之日軍航空部隊絕對威力、壓下、在華美空軍自大東亞戰爭開始以來、向中國東部推進第一線基地、於戰略的意圖上有兩目的、其一、爲謀對日本本土空襲、與會威大東亞海域上之日本海上輸送線、其二有誘導太平洋戰線之倪米茨攻勢向華南沿岸推移之使命、即由倪米茨攻勢之先端、謀向日本台灣、菲島東側海上突出、在華

東、此等第一線基地之無力化、致敗對日戰略之基本條件受猛烈打擊、於是敵空軍若行後退、則必須以上之意義、在華美空軍、則喪失存立之意義、故最近敵於桂林、芷江、柳州等基地、集結多數飛行機、然因日軍十日之對桂林、十一日對丹竹、十二日對芷江各飛行場之奇襲進攻、反而喪失多數第一線基地、在華美空軍大體似以維持六百乃至七百機左右之第一線機數爲目標、約三個月間、日軍制空部隊所擊破之第一戰線基地機全部擊滅五百五十七架、正與敵之如何自負物量之優勢、敵美國心中份必不大愁用、擡在華美空軍指揮官華諾特亦自謂、恐日本軍自北京至廣東沿二千三百公里之鐵道線業長大防衛線、若此企圖實現則在華美空軍、更受苛烈打擊、大東亞戰爭之解決不免更遲延數年、爭於日軍空地一體之攻勢、深爲焦慮、

決戰下協和會運動之焦點（四）
各就完全的戰鬪配置
會運動並不分平時與戰時

談話者氏名
吉田門七氏
四平省本部事務長

問　協和會運動原來固平戰兩時、當爲一個鬪爭、我想也必須遂行決戰下的會運動、並無分平時與戰時、

答　會運動是原則並無分爲平時運動與決戰下運動的性質、現在因爲我們必須在戰力戰、總力戰、思想戰等各部面來完成、協和會運動的必須在思想戰部面常備體制上最必要的完滿強化和國民組織使個人人作社組織體中的一員、並以徐此以國家大的體系來施行國民組織、這就不是有個人的體制、然而言之有個人、不想有國民組織始有個人、不想有個人、原來組織部就是不想有個人了、原來組織的強化、是機造統制的組體組織、思想戰化、所當然的事、省本部所考慮的國的結成也因此故、所以街村也等民情和協力的研究、在政治的經濟的諸行協和會運動、正是必要、要緊的是決戰下會運的所能遲滯、

問　在不知何時敵機前來空襲的現下緊迫情勢下、協和會的行方如何、實現會運動的協調配置

答　對於兵防衛有所補卷還兩字早已經不適當了、因爲現在的協會已經是前線那樣的戰場了、何完全是一個事了、要緊決戰下、完全體制於這個面上、實現國民總力體制的協調配置

問　要緊滅特種物資美英的實戰力倍強乃是爲對要請的、那麼完成至上命令上會運動擔當的精神的部面怎樣呢？

答　對生產力擴充加以精神的要領的便是戰力增強、協和會運動就是拿這精神的遂行時代主張來遂行、所以還個運動要在勞務協和會和專業總合力遂行、不深偏作的事情、應該自動的作業然不是容易事、然而戰力增強和協和會運動有深切的連關行政內有某種權力必易實行協和會運動是必須自動的實行的精神的方面去作、所以協和會運動應該和行政相一事一之心情處理當思想防衛部面、乃是協和會的主要任務、幸而省下各市縣本部之會務職員、已辦很妥當、而且徹底「常在職場」的心情、機構對民衆思想提身指

保、還沒有辦法、協和會會務機構的問題和與此關聯的問題又怎樣

答　我是協和會會務職員避免說現在協和會會務機構的是非、此乃我的私見、但希望協和會是爲純粹民間機關、這是我對於協和會會務機關的根本的觀念、我以爲協和會與組織運動者組織的好以民衆組織運動組織的原民會員一切由民間利用、說協和會與「官」、「民」、二體、協和會的職員、純粹由民間採取、機得被使官、民一體化、我想本部委員會等、也純粹由民間選取爲佳、

問　我以爲協和會是一般家族、或是不可少的、會務有之連續總之、是這道統不可無吧

答　關於是協和會是一般宏流、道統、我也那末想、協和會不是會務職員有權威的練成機關、必要可造、可以說是職員的苗圃吧、有了職員苗圃、協和會纔成爲一條道統

問　關於聯協之運營、每年度、今後須充分研究、聯協的需略化、務須斷行之

甘地翁開始政治攻勢
發表聲明提議樹新印度政府

【同盟電】甘地翁過去會對英國協議組織將、提議「回印度立脚決案」、國民黨印度政府內、提倡向新印度國家力、甘地對英國政府並英印政府之提案發表聲明、提唱應於中有發表聲明公開日、印度英國和度接之國民政府樹立、派遣將來不與會議派遣委員會議、則印度政府樹立、四二年「英國克里普斯提案」時之運用委員會要請者與今日余提案者、自然不同、全以爲現在此印度民政掌握全權之國民政府亦有進言與批判之權限、當以此國民政府全面中央立法會議員選出之人構成與英國國王在印度總督下在印度成立政府、甘地翁聲明中「戰爭與否」之條件下、乃換下前此之英國勢力自印度退去的紹介、但以所謂完全掌握印度用兵、總督等權、司令官總對的有統帥權、必認爲一般軍事、國民政府亦有進言與批判之權限、當一、戰時中英國在印度之主權亦傳總名目、一、只作戰用兵統帥、鴻仍握英國之手、英國之軍事的地位乃落至在華美軍程度一、兵站補給動員等、必須受國民政府關係之國防相指揮、一、宣言獨立之國民政府、明明向反英傾向遂行、然會在於蔣介石作之主張、以爲取印度爲基準盡起大東亞侵略路線之英國所雖忍者、即對甘地翁之新提案、爲印度通同創始之爲治西斯達、於十三日新聞報、言及「行總力戰之國內政治、不能割然區別一方爲民政、一方爲軍事」、開陳反對意見、兩日甘地翁已看出英國到底不能承諾新提案、乃一時摘下英國勢力退去之招牌、以極和協的提案、洞內外以印象而使英國之頑迷情形表面化、此即府英二大政治攻勢以資印度之抗英運動擴大強化、也因此對回教聯盟之提案可認爲對英國開射之「政治的流星彈第二年」

利用夜陰猛襲敵陣
帕霍克附近頑敵大潰亂

緬甸戰線

【北緬前線電】日軍諸部隊長力於該處附近、東構桑山胡西方十公里、北地區帕霍克（孟拱河之北）附近日軍所在部隊、制壓兩之迫擊砲陣、而邊擊頑強抵抗之敵、十日、利用夜陰、敵行肉搏白兵戰之夜襲至河岸、據悉提克濱及其他河底深處、將其主力、擊退河中之敵、將其一部、擊入砲陣地、日軍所在部隊、制其機先後、接近攻擊、渡河猛攻濃霧而且無應實、而潰亂之敵數倍之敵、於大混亂、將敵之反擊、誤敵遺棄屍體五十具之戰果、敵軍九日以後、逐次集結多數、於是將敵之反擊、封鎖於未然

東線德機甲隊增援
反擊態勢急遽擴大

【斯德哥爾摩電】頃據哥里維勒（?）十四日之戰況報道承認「哥比諾西方至多溫斯克附近之德軍抵抗力著見強化」之事實美聯特派員亦指摘德軍機甲兵力大舉增援之事實也、結由此之戰線集結已四十五師兵力、迄十四日戰線移向距多溫斯克西方十八哩、距哥比諾四十五哩利斯特克五十七哩、距巴拉諾維基五十哩之線、大體於成一直線之平地帶激戰中但德軍當局之亦加指揮與戰鬪的強化成反比例赤軍之侵出速度著見減退反之德軍之反擊急遽擴大路透通信社莫斯科特派員於

毛似的沙落下」

德由威爾納撤收

【柏林電】德軍當局發表、威爾納之德軍守備隊、破壞一切軍事施設之後、撤行裝備而轉攻威爾納、會合德軍主力、於此戰鬪計赤軍兵員之損害甚大、德軍損害輕微、

德流星彈再行活躍
倫敦復陷入恐怖旋渦

【斯德哥爾摩電】據倫敦之館、亦被流星彈破壞、巴西兩家電報稱、德軍對倫敦地區之流星彈攻擊、十二日自再行開始、倫敦市乃復又被投入恐怖與戰慄坩堝、又十一日約有四萬一千名母子總撤離倫敦避難、總計過去一週間之疏開者爲數已達九萬六千名、

倫敦被害慘重

【斯德哥爾摩電】稍英國空軍省發表稱、倫敦僅於十一、十二、兩夜間、更於德國南部、尤然爲連續攻擊所襲、倫敦市街被害殊重、據恐、倫敦市民房數、比流星彈數（?）較多由此事態實不容樂觀」（?）據倫敦來電稱、大建築[illegible]

意大利戰線德軍
築成新要塞線

【西利克電】據爭被里之愛克斯飲基通信社電稱意大利戰線反擊軸軍司令官出縣山大暴使、深知此次之「希西土特」戰線、較哥特諸之「古特」戰線、大強、按布西科戰線、係縱深八十公里、藏於海拔一九〇〇米山頂之一大要塞、尤其兼連之汶洛尼亞公路之大達峰（海拔九〇三米、乃一要隘、德軍在此會建造多數特火點、亞貝尼峰、因晚秋積雪未融、至難通過、同時、尤因密林蔽空、乃難偵察德軍行動、

德新兵器出現
敵側爲之惛伏

【柏林電】德國當及軍拔數海軍總司令部報氏評論德軍新兵器之眞實如次

報復V一號之使用可謂爲劃時代最大最強空軍之最新兵器、於悉普瑞與優勢空軍之協力下、而行之戰鬪攻擊得壓倒強力的海岸砲台、此敵訓練更加以濃要優秀新兵器之出現、此新兵器一度現之嘗、即敵之最大物量、與優勢空軍亦必屈伏於較物量對抗力更有效果的新兵、器之前矣、

德軍積極參加
芬蘭戰線戰鬪

【柏林電】德軍當局、十二日言明拉普朗得方面德軍部隊、參加威波古北方之戰鬪

圍繞土耳其
展開神經戰

【柏林電】土耳其外相梅觀編發格、罷冠以來、英國大使、屢次活動於土耳其政府使給活發神經戰、德國外務省當局、十四日與記者團會見表明見解如左、

一、美英蘇三國代表、再度開始活躍於安格拉外交界雖爲事實、然土耳其政府對此以如何態度、不得而知、因土耳其政府、再三聲明要彈士耳其國民立於戰爭圈外、故土耳其政府、今日不能另取政策、再者蘇聯政府之壓迫、是否能得英美兩國同意、尚屬疑問、

一、反樞軸陣營、幾乎定期對土耳其政府、開始外交上之敷迫與神經戰、此乃因諾曼第戰線戰況、極不順利、且因羅斯福、於大總統選舉戰、未來何外交上之戰果、而實行之工作也、

大總統已辭職
瓜地馬拉情勢不安

【里斯本電】瓜地馬拉大總統豐亥、烏畢克由於國內情勢之不安定、已於一日辭職而任命彭斯爲臨時大總統組織新內閣、然國內之不安以仍未見平靜、據聖薩爾得克斯達里加來電謂下已展開對烏時大總統及新政府之猛烈的反對運動、瓜地馬拉市內、已設機關槍線於要塞、檢舉數百名之政治犯人、並勒令停刊、又官吏對民衆之示威運動、加以機關鎗射擊、致卅多數之死傷者、

德流星彈
出現戰場

【柏林電】德軍當局、十四日言明稱V一號自被使用以來、其射擊距離範圍擴大、今更陸續自內地基地發射中、

V第一號
射程增大

【里斯本電】據哥特蘭報導、頃於合衆社發亦電稱、現於英極頭遠行戰之美軍一師團曾受流星彈攻擊、此消息在七月一日、已自諾曼第戰線報知倫敦合衆社支局、十三日、大抵已撿閱完畢、按此流星彈已用於戰場之消息、能向世界宣佈、乃屬初次、

英印政廳釋放
會議領袖派

【里斯本電】據布紀電稱、前在孟買州首相納和爾、一九四二年八月、因受嫌被捕入獄、本月十四日已被釋放、按自甘地翁出獄以降英印政廳釋放會議派領袖、此次乃屬初舉、

社說
東亞須一致積極滅敵

美英的欺凌我們東亞、壓迫我們東亞、從遠的說、已經一世紀又半、就是從近的說、到現在也一百年了、這並不是我們東亞民族所願意、自從鴉片戰爭以來、不過因力量不足、或被其威脅、或受其籠絡、結果仍然爲其所獲得、敵美英的這種殘暴手段、東亞民族無可如何、祇好忍受、這次大東亞戰爭勃發、纔是日本以道義的見地、起而解放東亞各民族、東亞各民族不但當深切感謝日本、還得互相團結起來、各以其所有的實力來援助日本、要曉得這不是援助日本、這是借日本之手來解放美英所束縛的自己、兩年來的東亞民族大概有這等見解和決心的已不是少數了。我們東亞要想實踐共存共榮的理想、我們得赶緊起來剷除共同的敵美英、這是一點不轉彎的、內爲美英所抱的侵略主義、要把東亞分割到支離破碎、不能團結、遂誠他們目的。現在日本以道義精神來建設東亞、不但使東亞民族脫離美英羈絆、而且要使東亞各民族都自由獨立、雙方正義所在、勝負雖分、理解得楚一點的人早經洞若觀火、所以必須齊心協力、一致奮鬪、來解放東亞共同的運命、纔算今日決戰下正當的途徑。

如果疑心大東亞戰爭、並非日本的道義舉動、我們可以用事實來證明一下子、菲島、緬甸、不是從美英手裏解放出來、去年已先後完成其獨立了、國府還都以後、日華不但訂有共同條約、而且將租界、使館地域、及敵產等等先後交還國府、以完成中國的獨立自主、都是一種彰明較著的事實、有了這種證明、日本的大東亞戰爭、完全是爲解放東亞各民族、企圖以道義結合來建設新東亞、那麼我們東亞民族願否一致擊滅美英、完遂這樣偉大事業、可以無待於煩言。

在這大東亞的劇子裏邊、日華尤須決戰決大國、關係自然尤爲密切、往時孫中山先生曾說過、『無日本即無中國、無中國即無日本』、這次日軍在華的軍事行動、日本政府發表聲明、『中國民衆爲我友、凡不協力美英者、雖重慶軍亦非我敵』、可見日軍近來在華各處的軍事行動、原爲打倒美英軍事基地、對於中國絕無覬覦行爲、倘若誤解是對華壓迫、倘前決不致於有錯綜合、因爲戰爭的出發點、立於道義、以解放東亞爲歸宿、眼前戰爭是擴滅美英同時也就是建設東亞。明白這個原理的人、知道日本與擊滅美英、不是爲自己、是爲大東亞的共存共榮、凡屬東亞民族、都應該一致滅敵、積極去滅敵、區區的進退、暫時的得失、決不能動搖最後勝利的信念、因爲美英一日不擊滅、東亞的道義建設不能完成、要想完成這個建設、共享和平幸福、首先所需要的就在滅敵、向時被美英壓迫宛轉呻吟的民族、快快共同奮起、來作滅敵工作吧！

今日半大張

軍犬報國
滿洲軍用犬協會 競技會開催日決定
七月十五日(土) 十六日(日) 廿二日(土) 廿三日(日) 廿九日(土) 卅日(日) 於 奉天 砂山綜合競技場
每土曜後一時始 日曜前一時始 勝犬票 購入 [illegible]
本部 奉天 支部 競技場 電話 [illegible]

兵書出版
本社函售部 ◎ 全國書店代售 ◎ 呈贈目錄
陸軍軍官學校生徒志願者攷試 大福音!! 問題解答現已出版
東德兵書出版社 新京郵局 [illegible] 番

滿洲女子打字學院招生
新班開始募集生徒
年齡程度均不限
四個月卒業本校代爲介紹職業
一、本校備有寄宿舍希望者函索章程郵八分
一、本校代打日滿文件
地址 奉天市瀋陽區一心街六段八六號 即城內警務處東胡同

奉天實踐簿記學院
招生 男子簿記速成科 五〇名 女子簿記速成科 五〇名 男女分班教授 附設夜課
一、入學期日 康德十一年七月二十五日（隨到隨考）
一、校址 奉天市瀋陽區小南街四段一〇四號 電話四一三四五〇番
備有簡章函索請附郵八分即寄

關於奉天市衣料更生加工業組合結成之件
爲衣料更生之[illegible]設立組合加入[illegible]請[illegible]
一、該當者 於奉天市內有洋服更生修理加工場且現在營業中者
一、申請日期 康德十一年七月二十二日以前
一、申請場所 大和區住吉町[illegible]號
[illegible]
奉天商工公會

事務員 作業員 募集
滿洲重工業開發株式會社 滿洲製鐵株式會社 三菱化成株式會社 三社提携 康德十年十二月
一、募集人員 各若干名
一、入社資格 1、身體強健思想堅實者 2、事務員係日本語三等合格以上者 3、二寸半身照（?）一枚履歷書（?）
一、待遇 1、俸給月額 2、年齡十七歲至四十五歲 3、精勤津貼、住宅津貼、家族津貼、特業津貼 4、社宅無料供給 福利設立完備
一、[illegible]
一、[illegible] 康德十一年七月十九日二十日午前中
[illegible]

合成女性荷爾蒙劑 阿備司經片
阿備司經片 [illegible] 不調・冷感・不妊・更年期[illegible]
武田藥品工業株式會社
813

奉市實施警護訓練
月之十八日防空通知之要領

本月十八日之防空訓練、頃由市防衛本部規定由當日上午九時起在全市實施警護訓練、通告市民週知其要領如左、

市街地區
(晝間)防空施設資材之整備
(夜間)
一、警報傳達(不吹鳴汽笛)
二、燈火管制
三、防護監視
四、待避(家庭及公共)

農村地區
(晝間)不實施、
(夜間)
一、警報傳達(不吹鳴汽笛)
二、燈火管制

施設資材檢點要領
一、防護團長處之(〇〇防護警報受領所)看板
二、燈火管制
三、防火用水、砂、草蓆子及其他防火資材
四、容易燃燒物之整理
五、待避之增加及修理
六、容易被暴風吹起之家宅周圍之整理
七、非常用食糧及貴重品及非常袋
八、明示待避壕於易見之處
九、向待避壕攜帶之資料水用器(水筒及便器或代用便器)
十、救護資材
十一、應用資材之活用
十二、右記係市街地區農村地區不實施

夜間實施要領
一、不使用汽笛之警報傳達警報是於市警護本部所傳達訓練防空警報傳達之、
二、伴隨警報之燈火管制警戒管制、空襲管制
三、防護監視
1、於空襲警報發令同時家庭防護監視員、自體防護監視員速其立哨
2、由指定之防空監視所並不開設但自體防護監視所須配置之待
四、
1、避於空襲警報下、各警護機關之待避須基於待避警報告實施(實施時間在擬為十分但不長處可反覆實施之
2、實施家庭及公共待避
五、其他
1、學生為學校防護不動員係由職員實施警報傳達及燈火管制
2、農村地區、使實施警報傳達及燈火管制

注意事項
一、全市民須着防空服裝
二、不使用機關鎗、火災之訓練資材
三、警報傳達用之手拋氣笛警鐘一切之音響信號不使用

檢點汽笛機能
每月三『八』日正午吹鳴一分間

自六月十六日及七月八日敵機肓襲北九州以來、奉天市即停止正午鳴放汽笛、而自七月十八日之防空日以降、決定每月八日、十八日及二十八日之三『八』日、為檢點汽笛機能、正午放鳴一分間、南部防衛司令部、頃已向各方面通達、如斯唯每月三日間可鳴放汽笛、對此、各方切須市民不誤認為警報、多方喚起注意、同時、被警報規則所定、吹鳴汽笛之場合、須立即移諸防空活動、要望市民、對吹鳴汽笛、徹底認識云、

興隆神社
建立時之佳話

【承德】與冀東地區接壤之西南國境山村、近接興隆縣城之瀑河附近、有一熱河省內罕見之以日本古式典型之神社、此即該部隊駐屯該地、該興隆神社、上月二十八日、曾於該神社境內、執行殉職警察之慰靈祭、又是日於祭場、披露建立該社時軍官民一致之佳話、頗為感動、原來此神社、於建國當初、緝匪於興隆之日、本人等、建立臨時神社、嗣來永年因風雨侵蝕、而荒廢、故現為官民間、對要進行建立新神社、然因在交通不便之山村、缺乏所需之人力與資材、致未能實現、直迄客春、某部隊之坂井友貞上等兵(福井縣出身)、於入營前、曾為奉仕於日本伊勢、熱田兩神宮之木匠、其師於滿洲、親手營造神社、乃向部隊長報告隊民之希望、請求允許營造神社、而部隊長、竟欣然許可要求、翌日以坂井上等兵為棟梁、勤身勤勞以分擔建築、經於十月中旬、興隆神社建立成功、今則興隆神社、已為縣民崇敬之中心矣、外之將兵、應手神社之建立、開此訊之現地農民、亦毅然協力、於是軍官民一致、不分晝夜、盡身奉仕

展開"貨物事故絕滅運動"
期輸送萬全貨主側宜應注意

(滿鐵)

【新京】利用鐵道輸送之貨物包裝不良或因職紙脫落以致貨主不明者、非但未能絕滅、最近反而應益增加、致使重要輸送力或勞力虛減著甚夥、滿鐵當局、呼應日本鐵道、刻下實施之『貨物事故絕滅運動』、定於七月中展開同樣運動、同時要望貨主側、留意左記各點、協力決戰輸送也、
一、貨物之包裝、必須留意
一、詳細標記職紙上收貨人地址、
一、行李或手提包等類、以標記收貨及發送人住所或氏名者、以布片或厚紙片貼於行李或手提包上、倘無此表示、概不受理、
一、上記各種貨物、除記發送人氏名外、尚須標記發生事故時之連絡地址氏名

建國元神祭辰
奉市署恭舉遙拜式典

奉天市公署、於建國元神祭之十五日晨九時、召集全署職員、於土市長、山脊副市長、各處長、科長參加下、隆重的舉行遙拜式、同時、更由市長到場訓示、作激勵之訓示、俾使意識建國元神祭之意義、俾使銃後國民、認識時局之情勢及自身責任之重大、而向達成使命之途上邁進、

酬答神庥
市警廳亦隆重成禮

奉天市警察廳茲當逢迎建國神廟創建紀念日之佳辰、為酬答神庥、並祈禱聖戰之完遂、特於月之十五日(即創建紀念日)午前九時、召集以上警官、集合於署廳之講堂、恭舉遙拜、建國神廟創設祀典式、同時於由警察廳長今川副廳長以下各科長就職之下、肅嚴莊隆重舉開、首先為國民儀禮、並遙拜、獻詞、繼續由副廳長對於所屬有所訓示、午前十時三十分式典終了

北方樂土三河富海俄人農場視察記
相友互助怡然共樂
意堅志軒倍增產肇邊圍

△桃源鄉三河

聞名之三河之風景、已聞名國內、自滿洲里拉爾鐵路、乘公共汽車、於平坦之道路、約行二百、即可抵達小丘海河、其原位置之三河部落、以納爾特部落為中心、於現在居住之俄人、於國境、部落後發、部落區域、亦滿洲國境內、 東亞十億民族、為建設永遠樂土、而邁進鐵路開中、我滿洲國、亦應前線之要求、努力增產糧與鐵工業產、而舉總力貫徹完遂聖戰之四千五百萬國民中、在滿白系俄人、亦由歸農增產、捐負衛樂土之一環之氣運、經見軒昂、實為相應民族協和之我國之精神特別之一也、政府為此獎勵白系俄人事務局等、計畫於三江省、龍江省及其他北滿各地、為其建設俄樂村落、其中一部已有邁上增產戰線者、更於月之初旬、往訪興安北省三河地方與龍江省富海之農地開發自給農場等二俄人部落、目擊滿蒙與國之俄人先驅者等之狀姿、

二十數年前、自札貝加爾地方移至此地之哥薩克農先驅者等、當時不過十數戶、其後部落民累增、迄我滿洲建國時、部落逐漸、亦滿洲國一帶、其農產物、小麥以及燕麥、大麥、黑麥等、亦收多量收穫、為興安北省內有數之農產地區、客歲曾以出三河地區一帶、集結十九個部落、完成收獲之糧食數量達本省全體之總額、是故其畜產猶豫之、小麥以及燕麥、大麥、黑麥等、亦收穫豐富、其畜產佔全三河地區一帶之三分之一、茲就其中的特筆事項記之、

荷一一〇%、而受表彰、於此環境下、各部落民之生計、亦甚幸福也、
三河一帶農民、平均每戶耕地面積約十陌、牛十二頭、馬六頭、羊二十二隻、此等家畜、由價格觀之、當不下時價數萬圓、中心部落納爾特部落住民那爾特夫君(三七)、為一青年篤農家、二歲時、於母親懷抱中、移至此地、現在與其同年齡之妻之間、已舉一子一女、使用傭人二名、飼養牛十二頭、馬十二頭及其他家畜、合計達五十頭、其家農耕地面積為三十二狄夏津(面積單位)、哥薩克人、性好跳舞、而那爾特夫君、竟不欲耗費寶貴時間跳舞、每日清晨三四時起床、直至夜間十一時、除晝間之休憩時間外、結果、合計勞作十六小時、

當初此地生活必需品、採取自給體制、於各部落製粉所製作麵包、自製牛乳、奶油等、不感物資之入手難、而對最近代戰不可或缺之加洛茵之製造、三河牛乳原料之大任務、此為彼等大的誇示、唯由當初之役畜農耕、至康德五年、經現地旗公署指導、轉用機械農耕、該地營農方法、依然繼續所謂掠奪農法、乃三河營農之將來問題、頗值研究、今隨大東亞戰爭而烈化、該地表示防衛樂土之赤誠、展開鬥爭三河民之獻納運動、於三河白系俄人事務局、現在協和會等、幹旋下、現在已達五萬餘圓之巨額矣、

富海俄人農場

去年一部由三河之俄人農村、在昔壯年期、即此富海農場、倘係由誕生、之地區、因時代與條件之相異、三河地區與此富海之特色、但對於農事方法之示、系農民之機械改良農法之示、現在之地區、竟將二十餘年間、於北安加拿大、經營實施機械農耕、以其體驗為基礎、因此、與由改良農事農法之示、實施機械化、距齊北線富海農場、於此在滿之此富海農場、農場地點發公社、設計自給農場、月移入俄人、更增加農場若千、農場組織、使農一千五百町步、滿農一千町步、設置農場、計一千五百町步、合計人數農場設置之自給農場、農事之俄人、而依自己之管理事務所、現在移往此地之俄人、繼江、納河方面移來之農業經營者與哈爾濱白系俄人者等合計二十六戶、其中實際從農耕作業者九戶、滿農約八十戶)其他俄人、近於申德、使用大農人、使用機械五十台、其他耕種機械、以當初移入之大農場、去年五月播入種後、由開墾實施一部耕種、

作物種相當量之小麥、計畫播入大農場於此地者乃農場長管下之定一耶氏是也、彼二十年間、於北美加拿大、經營農場、以其體驗為基礎、因而導致此大農法、受大陽燦爛與國熱候實施此農場者、已有牛三頭、一耕犁、但去年入植之際、頗為多、此改良農法、一根據、則已次耕作、比較雜草居部、除草亦易、從而如可知何為大耕農之事實、實施機械化、自身之肥料、而使完全腐敗、不留念之地、認識機械力與此農場生活、將以利用為其研究課題、其在管理方面、受每月百圓之生活、酬勞、食糧及其他必需品之配給亦佳、惟向增產一途邁進其役等之財產、常稍家畜及其他動產、但去年入植之人、迅速者、已有牛三頭、馬三頭、在此農場尤為注目者、計畫日現保農大規模農法、由於從來前精密農業、於耕作之際作此、尤其是農作物之管理、由自己建築、保留前事之利、明春可變為完全腐敗之肥料、而使堆肥達到幾度之一般的步程度自耕農、北滿與加拿大氣候風土相似、故於此富海、採入所謂乾燥農法也、此改良農法、一根據、則已比較雜草居部、除草亦易、

此農場之家畜數、使農馬三十十頭、從牛八十六頭、乳牛四十九頭、滿農馬二百三十頭、從牛三十七頭、而以北滿農最自然之狀態、逐次普於有苦農業之勞、至於生計狀態、因不可比三河俄人部落、但在一切條件相異下、富海農業之發展、現在富海農場、更加多之之俄人、各國各金氏、前往訪問各方面之農場移入之人、使用汽車、有若滿洲國、從兩人、奇小麥、十一等、其中任來時同此農場之家畜數、使農馬三百六十五頭、手下、兒子三人、傭人三名、計一家八名、據云、人手與機械的調子相合、則耕地可多增加此種維種命性但與淋河邊相利土地狀良、兩相變、但今年成可留也云、

勞管研會勞務科
擧行第二回總會

【新京】勞務興國會勞務管理研究會勞務部、十四日午前九時、於該會議室、舉行第二回總會、發表該部會實施中之關於確立決戰勞務新休制之研究結果、更就今後之研究對象、加以檢討、是日發表之研究結果、值得關心者、為滿洲製鐵會社船木上氏研究之『新賃銀決定之原理』與同伊藤正氏之『鑛山勤勞者組織之方法』等二問題、前者力倡『不使勞務力商品化、使之人格化、以喚起其勞務力源泉勞務者之增產意欲、是故勞務賃銀、廢止全部支付貨幣之制度、賃銀之一部、以勞務者之生活資材充當之、確立生活賃銀制度』、後者說明『鑛山勞務運營之不圓滑、與此謂因該當事業體管理上之缺陷、則不如謂甚於中央地方監督指導機關多之管理之點較多』、因善為獎予將來之勞務運營上以寬大指示之研究、頗堪注目、再者、是日發表之研究內容今後於勞務部幹事會、再加檢討後、實行施策之結論也、

本年度科技聯會恒例
綜合學術會展開要領

【新京】協和會科技聯合會頃將恒例科技聯綜合學術大會本年度開會要領擬定如左、本年度綜合學術大會為期戰時生產之飛躍增產、究明我國寒地科學技術此外更結成寒地農業、寒地農業、寒地工業三部會、大會委員長為九澤常哉工博(滿鐵顧問)副委員長守中清醫博(滿醫大學長)出席者為全國技代表數百名、其研討結論、直接向平山科技聯本部長提出、次則以科技聯總常向政府關係機關報告、以期其徹底實踐、又研究發表各論題特別講演會等、以後決表定、

積極解決農業用水
設農業水利統制二委員

【新京】因戰時食糧增產與農地造成事業之展開水田耕作之積極化等、正對農業用水一事、實為急待解決之問題、開拓總局及興農部茲為調整農業用水利用之有效並其配分之合理、乃對此項實行全面統制、現正急於進行農業水利統制之決的措置中、為此開拓總局及興農部茲已設立農業水利統制決策委員會並其調整委員會、農業水利統制決策委員會乃以促進農業水利統制法之成強化為目的、其構成人員如下、
△委員長與農部山名農事科長、佐佐木農政科長、木下農地改良科長外七名
△開拓總局千葉拓地科長外八名
△幹事
興農部佐佐木農政科長外三名
△開拓總局戶嶋理事官外三名
又農業水利調整委員會乃對現地之農業用水配分事宜、實行調整、並對關於現地之水利問題、隨時行以圓滿迅速之解決、該委員會構成員如左
△委員長稻垣興農部次長
△副委員長
五十子開拓總局長
△委員
興農部牧野農政司長外三名
開拓總局都甲總務、添村土地審林招將各處長外五名

蒙民報國赤誠獻馬
邢大臣近贈與感謝表彰狀

【新京】興安總省之蒙古地方各地住民、赤誠、相繼向日滿軍、獻納軍用機或各種兵器等、生出幾多美談、此次興安總省西科中旗等內、國軍購買馬匹之際、舉系住民、自發協力、竟供出突破預定數之〇〇頭、其中該旗代欽塔拉之王常業喜海順、根木勒扎木蘇、馬韭蘇克等三氏、除供出馬四外、尚獻納國軍以十二頭馬、最近對此三氏之美舉、由邢大臣贈與感謝表彰狀、同時對西科前旗長、亦授與同樣感謝狀、

當局調查疏散人口歸農成績

【新京】自去年開始疏散都市人口後、從事食糧增產之農民、於短期間內竟博得異常好評、實令人欣快不盡、茲者開拓總局因鑒於其係內因開拓民之一環為調查其耕種並開墾成績、傳時作今後國勞者之借鑑、同時為獎勵其增產熱意起見、決由第三科入員十餘名、分編三班、自本月十五日起至月末止、先後赴都市人口疏散歸農地之哈爾濱、興安、佳木斯、德都、克山、海拉爾等地、從事調查北滿醫事宜、其成果頗堪期待、

酬答應募熱意
當局特延至十六日前受理

【新京】前自三日起在全國主要都市募集之關東軍女子軍屬、至本月十三日已經截止、然在截止之後、各途徑及所在都市以及鐵嶺、公主嶺、開原等處續出絡繹、今軍當局為酬答此種應募熱意、而受理截止後之報名應募者、同時、對於往應報名者當日以前未提出書類者、倘於當日提出履歷書、軍方亦受理、更希未於十三日以前報名者、須於十六日以前報名、又當日診斷無學科、僅行如日常健康診斷之身體檢查、其身體檢查自午前九時開始、檢查場所新京為日滿軍人會館、奉天、哈爾濱、齊齊哈爾、牡丹江、間島、錦州等為當地兵事部、

中國學生大檢閱式典

【北京】華北政務委員會教育總署、中國學生、學生統一訓練、業於八日、全訓練課程修了、是以十日午前八時半、在北京東單練兵場、於王教育總署督辦及日滿軍官民列席之下、盛大舉行檢閱式、

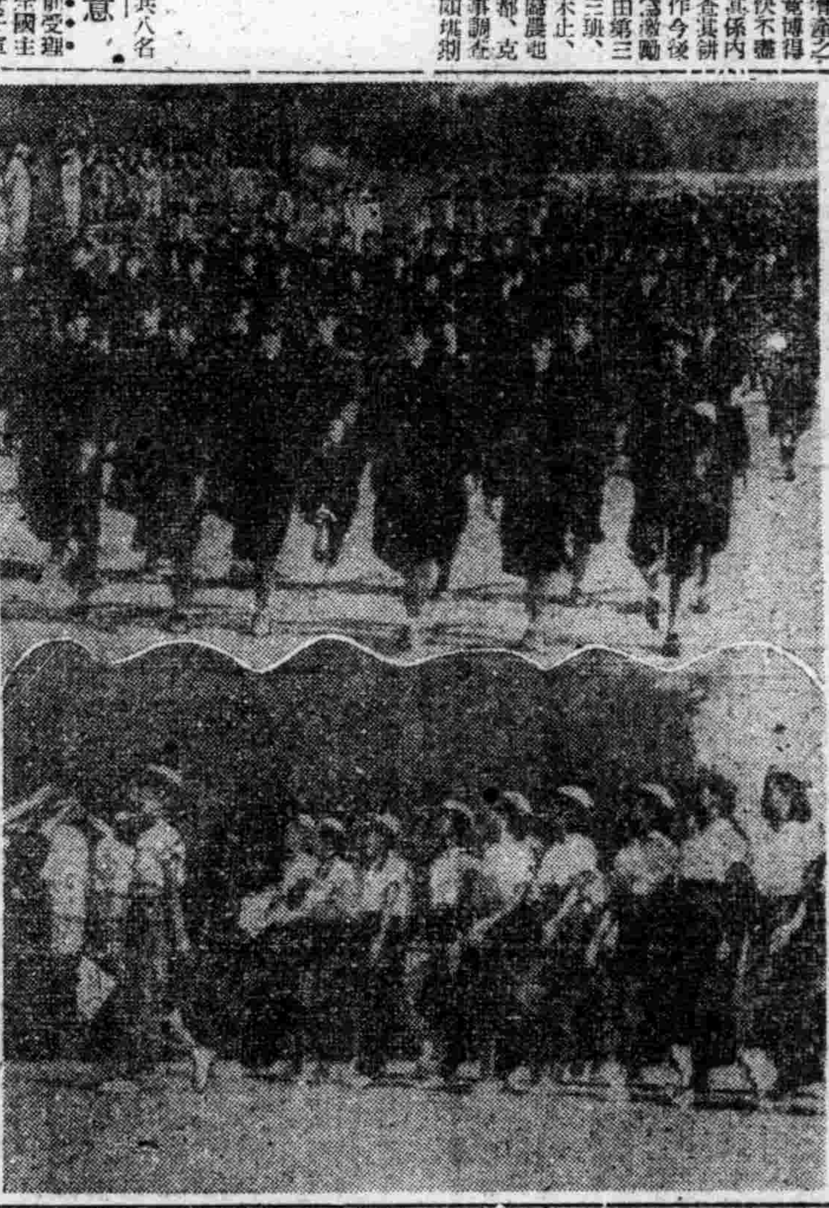

照片…為當日式之中國男女學生(於東單練兵場)

售賣情形頗為順利
中銀最近公債狀況

【新京】最近、公債之發售成績、頗為可觀、康德十年度、由中銀發行三億四千五百萬圓公債、其售賣後所得實績為四億一千四百二十三萬圓、二十年、本年其售賣情形亦極順利、一月以降至四月末售賣一億九千四百四十萬圓、一方、本年度一月以降至四月、由中銀回收額、因示無狀況、致中銀現有額漸減、四月末、由中銀回收公債殘額為八億一千百三十六萬一千圓、試就康德三年度以降之中銀現有殘額狀況、大抵如左、(單位千圓)

三年末	二九、八六二
四年末	八〇、六八八
五年末	一六六、九一八
六年末	二五六、三三四
七年末	六八九、八六九
八年末	八六一、〇八八
九年末	一、〇七五、一二〇
十年末	一、〇〇五、八五一
十一年	
一月	九、六八〇、四〇四
二月	九三四、五二〇
三月	八七七、七九六

再迄九年末、漸減者、實即九年度以降儲蓄各施策、成功之實證也、又至本年四月之中銀回收公債發行總額為十八億六千五百萬圓、其售賣累計為十億五千三百六十一萬九千圓、其比率不過百分之五十六而已、茲將康德三年度以降各年度之中銀領收公債售賣實績誌之如左(單位千圓)

年度	領收額	售賣額
三年	[illegible]	[illegible]
四年	一〇〇、〇〇〇	[illegible]
五年	[illegible]	[illegible]
六年	一〇〇、〇〇〇	[illegible]
七年	[illegible]	[illegible]
八年	[illegible]	[illegible]
九年	[illegible]	[illegible]
十年	[illegible]	[illegible]
十一年 一月		[illegible]
二月		[illegible]
三月		[illegible]
四月		[illegible]
小計	[illegible]	[illegible]
累計	[illegible]	[illegible]

郵政十二周年紀念日行事

【新京】我國於建國當時接收中華民國之郵政、而確立郵政自立休制以來、至月之廿六日為十二周年紀念日、茲郵政總局已定於翌廿日在西廣場厚生會館、舉行、職員慰靈祭、紀念式典、優良職員及優良局之表彰、並對事業功勞者及共榮圈各國郵政長官發送感謝狀等紀念行事、當茲決戰時局下郵政使命愈益重大、為全國郵政關係職員達此郵政十二周年紀念日、獻身奉公之誠意起見、再以該紀念日為中心、全國各郵政局、定由廿四日至卅日、實行郵政盡切週間云、

期中等校自防萬全
省召優秀體鍊教師講習防空

當此舉國人向防空完璧之鐵陣途上邁進之秋、奉天省當局、為對中等學校自體防護之萬全計、乃選拔優秀體鍊教師共三十名、由本月十三日入奉天省防空訓練所施以防空學識之講習、更進一步之深、及現地視察計、乃於本月十七日午後一時在奉天省天市內省立各校防空指導當者亦參加、除研究防護訓練外、並實地參觀五高生徒之消火、防毒、待避各種訓練屆時更有一番盛況、

滿洲製鐵表彰安全優良處所

【鞍山】由『安全即能率增進』之見地滿洲製鐵本社、自一日起、百一週間、實施『鐵鋼安全強調週間』以是十四日午前十一時、假本館第一會議室、舉行康德十年度下半期之安全強調優良處所之表彰典禮、由島田理事長對甲乙兩種第一等優良工場、長授與褒勝旗、甲種第一等、第二是延課、第二等、第一工作課、第三等、乙種第一等、水道課、第二等、電氣工作課、第三等、運輸車輛課、

梅根賞授與式

【鞍山】滿洲製鐵當局、為永久紀念梅根式還元焙燒法發明者梅根滿洲鐵鋼協議會理事長偉大功績、前曾設定梅根賞、其第一回受賞者、頃已選定滿洲製鐵本社首席監察役久米齊夫氏、其初度梅根賞授與式、業於十四日午後四時、假滿洲製鐵本社社員鍊成所盛大舉行

強化教育便於統制
省對無許可者規定取締方法

奉天省民生廳、文教科、為達成教育之強化、亦教化團體統制強化、聯合會之道德學社、休例如或其他團體之職業傳習所、或其他團體之職業傳習會、於最近許可、又籌統制、乃須命各教化團體、今後對於此種設施須受省長認可、否則、一律取締、其規定方法如左、
一、不合於特別教育設施規程、及民衆講習規程者、
二、以宣講、養成、及職業鍊成、或職業傳習在三月以上者、

高粱席講習會

為以高粱稈席之製作補充經紀興農合作社奉天省支部、今四日、已確成本年度預想之約四十八%、如斯、於十月前則可確實完成、予損之、可得實現也、本年度捕農作家配給數名、此前已令嚴、勤勞設並計畫於十五日三日間在興京縣召開講習會、選出講生、及東亞興業等會、此種試驗、各地區、亦陸續開講講習、聯合、指導講師、自十五日起、製作高粱席講習會、自足亦係全國之最初、高粱苗嘗試、包括業務農家食糧保管、及不但增產補給講之良影響、對三町之高粱、約一町收穫之高粱、則能製作三百枚高粱席、全村徹底之後、即能製作三千萬枚高粱席、

松江特產大豆
上市非常旺盛

【哈爾濱】松花江沿岸特產大豆之上市、自開播後一時因水量不足、而使上市漸變等、最近上市、頗見旺盛、由此給導之圓滑化

鐵鋼協會表彰式

【鞍山】滿洲鐵鋼協議會表彰式、業於十四日午後三時假滿洲製鐵本社社員鍊成所禮堂舉行、由協議會理事長以下關係者參加、給與表彰者總計有種經協議會等多數、被表彰者永年勤務者為滿洲製鐵本社開參事久保久吉等以下十四名、業績自采五十五名、滿采九十七名此外、計百十二名此外傳達滿洲鐵鋼業之科學技術研究者、特殊功勞者、亦受表彰、特殊功勞者為地久米滿洲製鐵本社主席、滿洲研究所和內工博、滿洲製鐵研究員等十名、

國際劇場 十五日至廿一日 華影公司最新巨片 王丹鳳 陳琦 主演 大富之家 今天十二時起四場 隨場贈送歌曲一枚 電話二一六一二 下期 時代男女

光陸 十五日至廿一日 華影公司最新巨片 王丹鳳 陳琦 主演 大富之家 下期 時代男女

亞洲 十五日至廿一日 華影公司最新巨片 王丹鳳 陳琦 主演 大富之家 下期 時代男女

天樂 十五日至廿一日 華影公司最新巨片 王丹鳳 陳琦 主演 大富之家 下期 時代男女

天光 十五日至廿一日 華影公司最新巨片 王丹鳳 陳琦 主演 大富之家 下期 時代男女

雲閣 十五日至廿一日 華影公司最新巨片 王丹鳳 陳琦 主演 大富之家 下期 時代男女

光明 十五日至廿一日 中聯偉大巨片 周璇 顧也魯 主演 夜長夢多 下期 覺裳恨

金城 十六日 朝場 全体六十餘名 豪華京劇

瀋陽電影院 十五日至廿一日 華影公司最新巨片 王丹鳳 陳琦 主演 大富之家 下期 樂府煙雲

北市場協和電影院 十五日至廿一日 華影公司最新巨片 王丹鳳 陳琦 主演 大富之家 下期 時代男女

夜間日本語講習會 期間 八月一日開講四個月 時間 自午後七時至九時 報名 七月廿一日卅一日 詳細 電話二、二八三〇 奉天同文商業學校 小西街二段

廢業聲明 敝丙企業並未能加入組合並無前約的權利貨物無從購買並無虧損全体人員已遣散特此聲明 奉天大西街五、三三 成記商行主人啓

土地及煉瓦工場 出賣 希望者向左記電話詢問可也 電話二一四七八一

蜂具分讓 蜂具分讓 同志諸君 振興養蜂場

隆中策論命聖手 奉到

魁星大旅社

亞細亞金庫店 大連 監部通 桑華樓前

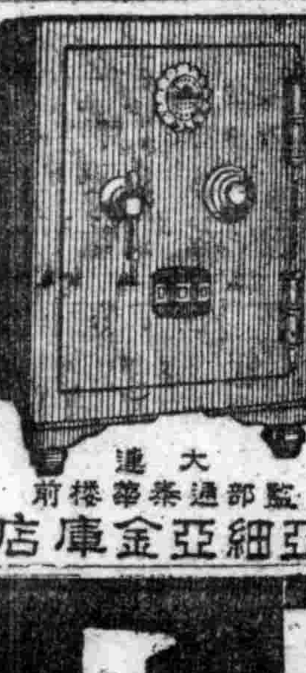

虎骨花蛇露 老福順堂

濮毒丹 治療鼠瘡特效藥 屢服屢驗 百發百中 只以內服 不問輕重 當日見效 一服即愈 各地大藥房均有代售 製造元 玉德藥店 感謝治愈瘰癧之病

大富之家 15日至21日 中華電影公司出品 家庭倫理諷刺巨片 大富人家的真面目 大富人家的黑暗面 刺透天下父母之心 指示子女為孝之道 屠光啓 王丹鳳 顧也魯 嚴俊 陳琦 孫敏 歐陽沙菲 主演 天樂・瀋陽・雲閣・天光・協和・興亞・國際・金城・亞洲・光陸 十大影院同時公映

屠光啓 主演